

aplicarea fertilizantilor de orice fel, conform prevederilor art. 14 din Programul de actiune.

GAEC 2 - Respectarea procedurilor de autorizare, în cazul utilizării apei pentru irigații în agricultură.

Se respectă prevederile legale privind utilizarea apei pentru irigații în agricultură.

GAEC 3 - Protecția apelor subterane împotriva poluării cu substanțe periculoase enumerate în anexa la Directiva 80/68/CEE în versiunea acesteia aflată în vigoare în ultima zi a valabilității sale.

Este interzisă evacuarea directă în apele subterane a substanțelor periculoase enumerate în Lista I și Lista II din anexa la Directiva 80/68/CEE în versiunea aflată în vigoare în ultima zi a valabilității sale, astfel cum sunt menționate mai jos, care sunt utilizate în agricultură și se iau măsuri de prevenire a poluării apelor subterane prin evacuarea indirectă a substanțelor periculoase utilizate în agricultură.

Măsurile de prevenire a poluării apelor subterane prin evacuarea indirectă a produselor ce conțin substanțe periculoase utilizate în agricultură sunt următoarele:

- respectarea condițiilor de depozitare, manipulare și utilizare a produselor de protecție a plantelor în exploatațile agricole, conform Codului de bune practici pentru utilizarea în siguranță a produselor de protecție a plantelor, aprobat prin Ordinul ministrului agriculturii și dezvoltării rurale nr. 297/2017;

- respectarea normelor tehnice privind depozitarea, manipulara și aplicarea îngrășămintelor chimice și organice de origine animală în exploatațile agricole, conform Programului de acțiune, aprobat prin Ordinul ministrului mediului și gospodăririi apelor și al ministrului agriculturii, pădurilor și dezvoltării rurale nr. 333/165/2021;

- fermierii care, potrivit legislației în domeniul protecției mediului și gospodăririi apelor, au obligația obținerii actelor de reglementare pentru activitățile pe care le desfășoară (avize, acorduri, autorizații), trebuie să dețină aceste documente și să respecte condițiile stabilite de acestea cu privire la protecția apelor subterane împotriva poluării cu substanțe periculoase utilizate în agricultură.

*Aspectul: Sol și stoc de carbon*

GAEC 4 - Acoperirea minimă a solului:

Pe timpul iernii, terenul arabil trebuie să fie acoperit cu culturi de toamnă și/sau să rămână nelucrat după recoltare pe cel puțin 20% din suprafața arabilă totală a fermei.

GAEC 5 - Gestionarea minimă a terenului care să reflecte condițiile locale specifice pentru limitarea eroziunii;

1. Lucrările solului, inclusiv semănatul, pe terenul arabil cu panta mai mare de 12%, cultivat cu plante prășitoare, se efectuează de-a lungul curbelor de nivel.

2. Se mențin terasele existente pe terenul agricol la data de 1.01.2007.

GAEC 6 - Menținerea nivelului de materie organică din sol, inclusiv interdicția de a incendia miriștile arabile.

1. Floarea-soarelui nu se cultivă pe același amplasament mai mult de 2 ani consecutiv.

2. Este interzisă arderea miriștilor și a resturilor vegetale pe terenul arabil, precum și a vegetației pajiștilor permanente.

*Aspectul: Biodiversitate*

SMR 2 - Conservarea păsărilor sălbatice.

SMR 3 - Conservarea habitatelor naturale și a speciilor de faună și floră sălbatică.

*Aspectul: Peisaj, nivelul minim de întreținere*

GAEC 7 - Menținerea particularităților peisajelor, incluzând arbori în aliniament, în grup sau izolați și terasele existente pe terenul agricol, inclusiv interzicerea tăierii gardurilor vii și a arborilor în perioada de reproducere și creștere a păsărilor sălbatice, luând măsuri pentru evitarea instalării și extinderii speciilor de plante invazive pe terenul agricol.

1. Se mențin particularitățile peisajelor, incluzând arborii în aliniament, în grup sau izolați și terasele existente pe terenul agricol;

2. Se iau măsuri pentru evitarea instalării și extinderii speciilor de plante invazive pe terenul agricol;

3. Este interzisă tăierea gardurilor vii și a arborilor în perioada de reproducere și creștere a păsărilor sălbatice (perioada în care o specie de păsări depune ouă, le clocește și își crește puii până când aceștia sunt capabili să zboare: 15 martie - 30 iunie).

Domeniul: Sănătate publică, sănătatea animalelor și sănătatea plantelor

*Aspectul: Siguranța alimentară*

SMR 4 - Principii și cerințe generale ale legislației alimentare și proceduri în domeniul siguranței produselor alimentare;

SMR 5 - Interzicerea utilizării anumitor substanțe cu efect hormonal sau tireostatic și a substanțelor betaagoniste în creșterea animalelor.

*Aspectul: Identificarea și înregistrarea animalelor*

SMR 6 - Identificarea și înregistrarea suinelor;

SMR 7 - Identificarea și înregistrarea bovinelor;

SMR 8 - Identificarea și înregistrarea animalelor din speciile ovină și caprină.

*Aspectul: Bolile animalelor*

SMR 9 - Prevenirea, controlul și eradicarea anumitor forme de encefalopatii spongiforme transmisibile (EST).

*Aspectul: Produse de protecție a plantelor*

SMR 10 - Introducerea pe piață a produselor de protecție a plantelor.

Domeniul: Bunăstarea animalelor

*Aspectul: Bunăstarea animalelor*

SMR 11 - Norme minime privind protecția vițelilor;

SMR 12 - Norme minime de protecție a porcinelor;

SMR 13 - Protecția animalelor de fermă.

Nerespectarea de către fermieri a normelor privind ecocondiționalitatea conduce la reducerea plăților sau excluderea de la plată, din una sau mai multe scheme de sprijin, pentru unul sau mai mulți ani calendaristici (cf. art. 91, 97 și 99 din Reg. (CE) nr. 1306/2013, respectiv Ordinului MADR nr. 999/2016 privind aprobarea sistemului de sancțiuni pentru ecocondiționalitate începând cu anul 2016, cu modificările și completările ulterioare), cu excepția cazurilor de forță majoră și respectiv a circumstanțelor excepționale care au împiedicat respectarea acestor norme.



APIA

Ministerul Agriculturii și Dezvoltării Rurale  
Agenția de Plăți și Intervenție pentru Agricultură  
Bd. Carol I nr. 17, sector 2, București

NORMELE DE ECOCONDIȚIONALITATE

- 2022 -



În anul 2022, fermierii pot beneficia de sprijin financiar din fonduri europene dacă respectă normele de ecocondiționalitate, care cuprind:

a) Cerințele legale în materie de gestionare (SMR) și  
b) Standardele privind Bunele condiții agricole și de mediu ale terenurilor (GAEC),

grupate pe următoarele domenii:

- Mediu, schimbări climatice, bune condiții agricole ale terenurilor;
- Sănătatea publică, sănătatea animalelor și sănătatea plantelor;
- Bunăstarea animalelor.

Orice fermier care solicită sprijin financiar din fonduri europene și naționale trebuie să respecte aceste norme pe tot parcursul anului, pe toate parcelele agricole din cadrul exploatației, indiferent de mărimea lor (inclusiv pe cele neeligibile și pe cele care nu mai sunt folosite în scopul producției).

În anexa la Ordinul MADR nr. 352/636/54/2015, cu modificările și completările ulterioare, sunt definite normele de ecocondiționalitate ce trebuie respectate de fermierii români începând cu 01.01.2022, încadrate pe următoarele domenii:

SMR 1 - Protecția apelor împotriva poluării cu nitrați proveniți din surse agricole;

1. Pentru protecția apelor împotriva poluării cu nitrați proveniți din surse agricole, conform Programului de acțiune<sup>1</sup>, fermierii care dețin sau administrează exploatați agricole au următoarele obligații:

a) să respecte normele privind depozitarea gunoii de grajd, prevăzute la art. 4 și 5 din Programul de acțiune, în ceea ce privește construcția, amplasarea și dimensionarea capacităților de stocare (calculul capacității de depozitare necesare), sistemul de depozitare (individual, comunal sau, prin excepție, în câmp deschis pe terenul agricol doar pentru fermierii cu până la 8 UVM), groapa pentru urină sau fracția lichidă din platforma de gunoi, depozitarea dejecțiilor animale în cazul bovinelor crescute în sistem permanent la pășune, interdicția privind depozitarea gunoii de grajd direct pe sol, distanțele de protecție sanitară, precum și zonele de protecție sanitară și hidrogeologică; să respecte normele privind gestionarea efluenților de siloz, a efluenților de siloz balotat și a apelor uzate din exploatațile agricole, prevăzute la art. 6, 7 și 8 din Programul de acțiune;

b) să respecte perioadele de interdicție pentru aplicarea îngrășămintelor organice și chimice pe terenul agricol, în funcție de zona în care se încadrează unitatea administrativ-teritorială pe raza căreia este situat terenul agricol, conform prevederilor art. 3 și anexa 3 din Programul de acțiune, astfel:

Zona	Începutul perioadei de interdicție (ziua/luna)	Sfârșitul perioadei de interdicție (ziua/luna)	Lungimea perioadei de interdicție (nr. zile)
1	15.XI	10.III	115
2	10.XI	20.III	130
3	05.XI	25.III	140

Pe terenurile arabile având culturi de toamnă sau pe care se înființează culturi extratimpurii pentru care data semănatului este în perioada de interdicție, se pot aplica îngrășăminte chimice și în perioada de interdicție în limita a maxim 50 kg N substanță activă/ha, în funcție de dezvoltarea fiziologică a plantelor, cu respectarea condițiilor de aplicare. Pentru culturile din sere și solarii nu se aplică perioadele de interdicție în condițiile în care în interiorul acestora temperatura este mai mare de 5°C;

c) să respecte normele privind aplicarea îngrășămintelor pe terenul agricol, prevăzute la art. 9 din Programul de acțiune, în ceea ce privește cantitatea maximă de azot (substanță activă) provenită din îngrășămintele organice și chimice aplicate pe terenul agricol în decursul unui an, planul de fertilizare și presiunea nutrienților la nivelul exploatații agricole, astfel:

- cantitatea maximă de azot provenită din îngrășăminte organice nu poate depăși 170 Kg N/ha/an;

- cantitatea maximă de azot provenită din îngrășăminte chimice în cazul în care nu se execută studii agrochimice, nu poate depăși:

(i) în cazul terenurilor arabile:

Panta terenului (panta medie a blocului fizic)	Porumb și sfeclă de zahăr	Grâu și rapită	Alte culturi
	Kg N substanță activă/ha/an		
Până la 12%	150	120	100
Mai mare de 12%	120	90	80

<sup>1</sup> Programul de acțiune pentru protecția apelor împotriva poluării cu nitrați proveniți din surse agricole, prevăzut în anexa nr. 2 la Ordinul ministrului mediului, apelor și pădurilor și al ministrului agriculturii și dezvoltării rurale nr. 333/165/2021.

(ii) 100 Kg N substanță activă/ha/an pentru vii, livezi și alte culturi permanente;

(iii) 80 Kg N substanță activă/ha/an pentru pajisti permanente.

Fermierii care optează pentru această soluție trebuie să întocmească un plan de fertilizare simplificat, conform modelului prevăzut în anexa 1 la Programul de acțiune.

În cazul în care planul de fertilizare se bazează pe studii agrochimice, se aplică cantitatea de azot rezultată prin calcul în funcție de producția planificată și gradul de aprovizionare a solului cu azot, cu condiția ca îngrășămintele organice (dacă sunt utilizate) să nu depășească 170 Kg N/ha/an.

Presiunea nutrienților la nivelul exploatații agricole se calculează pe baza datelor privind cantitatea de azot (kg N/cap animal/an) din gunoii de grajd produs în fermă (după scăderea emisiilor gazoase de azot din grajd și depozitele de stocare), prevăzute în tabelul 4 din Programul de acțiune, adunată cu cea corespunzătoare unor intrări de îngrășăminte organice din alte ferme, raportat la suprafața de teren pe care se aplică îngrășămintele organice. Valoarea rezultată trebuie să fie mai mică decât limita maximă de aplicare a îngrășămintelor organice pe terenul agricol (170 Kg N/ha/an);

d) pentru exploatațile care practică agricultura în sistem irigat și pentru cele care utilizează o cantitate mai mare de azot din îngrășăminte chimice decât cea prevăzută la lit. c) punctele (i), (ii) și (iii) este obligatorie întocmirea planului de fertilizare pe baza studiilor agrochimice pentru terenurile în cauză;

e) să respecte cerințele generale pentru aplicarea fertilizanților, precum și obligațiile privind tehnicile de aplicare a îngrășămintelor organice și a îngrășămintelor chimice, prevăzute la art. 10, 11 și 12 din Programul de acțiune;

f) să respecte obligațiile privind aplicarea îngrășămintelor pe terenurile în pantă abruptă (mai mare de 12%) în ceea ce privește încorporarea îngrășămintelor în sol (nu mai târziu de 24 ore de la momentul aplicării), interzicerea aplicării de îngrășăminte organice sau chimice dacă sunt prognozate precipitații intense, aplicarea îngrășămintelor pe terenuri saturate cu apă, inundate, înghețate sau acoperite cu zăpadă, precum și aplicarea îngrășămintelor chimice și organice cu azot pe pajisti permanente (pășuni și fânețe), prevăzute la art. 13, 15 și 16 din Programul de acțiune;

g) să respecte obligațiile privind aplicarea îngrășămintelor pe terenurile adiacente cursurilor de apă și în vecinătatea captărilor de apă potabilă, prevăzute la art. 14 din Programul de acțiune, în ce privește interdicția aplicării fertilizanților de orice fel pe benzile tampon (fâșii de protecție) adiacente zonelor de protecție stabilite prin Legea apelor nr. 107/1996, cu modificările și completările ulterioare. Lățimea minimă a fâșiilor de protecție variază în funcție de panta terenului, astfel:

- 3 m pentru terenurile cu panta până la 12%;

- 5 m pentru terenurile cu panta peste 12%.

Lățimea benzilor tampon (fâșii de protecție) se consideră de la limita blocului fizic adiacent zonei de protecție (stabilită prin Legea Apelor) spre interiorul acestuia. Panta terenului înseamnă panta medie a blocului fizic adiacent cursului de apă.

Este interzisă utilizarea îngrășămintelor de orice fel în zonele de protecție instituite în jurul lucrărilor de captare, a construcțiilor și instalațiilor destinate alimentării cu apă potabilă, a surselor de apă potabilă destinate îmbutelierii, a surselor de ape minerale utilizate

pentru cura internă sau pentru îmbuteliere, precum și a lacurilor și nămolurilor terapeutice, conform legislației în vigoare;

h) să întocmească la zi, să păstreze o perioadă de 3 ani și să prezinte pentru control documentele de evidență ale exploatații agricole cu privire la suprafața fermei, planul simplificat de fertilizare (care cuprinde pentru fiecare parcelă agricolă tipul și cantitatea oricărui îngrășământ chimic și organic aplicat pe teren, cantitatea de azot conținută și data aplicării, tipul oricărei culturi agricole și data însămânțării/recoltării), șeptelul fermei pe specii și categorii de animale, registrele de evidență a efectivelor de animale și perioada de stabulație, presiunea azotului din îngrășămintele organice de origine animală calculată conform coeficienților de excreție prevăzuți în tabelul 4 din Programul de acțiune, cantitatea și tipul îngrășămintelor de origine animală aplicate/livate/ achiziționate și sistemul de colectare și depozitare a dejecțiilor animale corelat cu cerințele minime privind perioadele de interdicție în aplicarea îngrășămintelor, prevăzute la art. 17 din Programul de acțiune.

2. Fermierii care, potrivit legislației în domeniul protecției mediului și gospodării apelor, au obligația obținerii actelor de reglementare pentru activitățile pe care le desfășoară trebuie să dețină aceste documente și să respecte condițiile stabilite de acestea cu privire la protecția apelor împotriva poluării cu nitrați proveniți din surse agricole.

Atenție!!! Potrivit art. 21 alin. (1) din Programul de acțiune, „cerințele minime legate de soluția constructivă pentru fermele de 40 UVM și mai mari, respectiv de a dispune de o platformă betonată pentru depozitarea și compostarea gunoii de grajd, cu bazin de retenție pentru fracția lichidă, lagună betonată sau cu membrană impermeabilă, față de cerințele anterioare referitoare la orice formă de impermeabilizare, beneficiază de o perioadă tranzitorie de 3 ani de la punerea în aplicare a Programului de acțiune”.

Potrivit art. 21 alin. (2) din Programul de acțiune, intrarea în vigoare a restricțiilor de fertilizare de orice fel pentru benzile tampon (fâșii de protecție) prevăzute la art. 14 alin. (3) din Programul de acțiune, pe o lățime de 3 m pentru terenurile agricole cu panta până la 12% și de 5 m pentru terenurile agricole cu panta peste 12%, beneficiază de o perioadă tranzitorie până la 1 septembrie 2022 și se aplică pentru culturile agricole înființate după această dată. Până la data de 1 septembrie 2022 se păstrează restricțiile de interzicere a aplicării fertilizanților de orice fel pe o lățime de 1 m pentru terenurile agricole cu panta până la 12% și 3 m pentru terenurile agricole cu panta peste 12%.

GAEC 1 - Crearea/menținerea benzilor tampon (fâșiilor de protecție) în vecinătatea apelor de suprafață;

1. Se instituie benzi tampon (fâșii de protecție) pe terenurile agricole adiacente zonelor de protecție a cursurilor de apă stabilite prin Legea apelor nr. 107/1996, în care este interzisă aplicarea fertilizanților de orice fel. Lățimea minimă a fâșiilor de protecție variază în funcție de panta terenului, astfel: 3 m pentru terenurile cu panta până la 12% și 5 m pentru terenurile cu panta peste 12%. Lățimea benzilor tampon (fâșii de protecție) se consideră de la limita blocului fizic adiacent zonei de protecție (stabilită prin Legea Apelor) spre interiorul acestuia. Panta terenului înseamnă panta medie a blocului fizic adiacent cursului de apă.

2. Se mențin benzile tampon (fâșii de protecție) existente pe terenurile agricole adiacente zonelor de protecție a cursurilor de apă stabilite prin Legea apelor nr. 107/1996, în care este interzisă

încasare a valorii/documente fiscale aferente laptelui comercializat pentru producătorul care efectuează vânzarea directă a laptelui prin automatele de lapte, indiferent de forma de organizare juridică, din care să rezulte cantitatea de lapte comercializată în perioada de referință aferentă anului curent;

iv) copie de pe factura/bonuri fiscale de vânzare directă a laptelui pentru PFA, II, IF și SC, din care să rezulte cantitatea de lapte comercializată în perioada de referință aferentă anului curent;

v) pentru procesarea laptelui în unități proprii - copie de pe avizele de însoțire a mărfii care atestă livrarea și de pe notele de intrare-recepție în unitatea de procesare din care să rezulte livrarea și recepția a minimum 3 tone lapte la unitatea proprie de procesare, în perioada de referință a anului de solicitare, precum și copie de pe certificatul constatator emis de ONRC din care să reiasă obiectul de activitate, respectiv procesare lapte.

Fermierii neînregistrați în sistemul de administrare a cotelor de lapte până la data de 1 aprilie 2015 care au obținut dreptul la prima ANTZ pentru schema decuplată de producție în sectorul lapte, într-un an anterior anului de cerere, pot solicita acest drept și beneficia de primă doar pentru perioada de referință, cantitatea de lapte pe exploatarea cu cod ANSVSA pentru care au obținut acest drept, fără a mai prezenta documentele specifice prezentate mai sus.

\* copia de pe pașaportul fiecărui animal/copie de pe documentele care atestă ieșirile din efectiv, după caz, pentru care se solicită ajutor național tranzitoriu pentru schema decuplată de producție în sectorul carne, în cazul exploatarea nou înființate și/sau pentru care nu s-a solicitat/beneficiat de primă în anii de acordare anteriori;

În caz de cedare/preluare/moștenire drept la primă ANTZ 7 - L/ANTZ 8 - C obținut în anii anteriori.

a) în aceeași exploatarea cu cod ANSVSA:

- copia de pe certificatul de căsătorie și declarație pe proprie răspundere de cedare a dreptului la prima pentru ANTZ 7 - L/ANTZ 8 - C a sotului/sotiei care a obținut dreptul la prima în anii anteriori, în cazul în care prima pentru ANTZ 7 - L/ANTZ 8 - C este solicitată de soția acestuia/ soțul acesteia;

- copie de pe certificatul de înregistrare/radiere precum și de pe documentul notarial de cedare a dreptului la primă pentru ANTZ 7 - L/ANTZ 8 - C în cazul în care dreptul la primă a fost obținut sub altă formă de organizare de către de solicitant în anii anteriori; prin excepție în cazul în care este schimbarea formei de organizare din PF în PFA/II/IF este necesar doar o declarație pe propria răspundere de cedare drept ANTZ 7 - L/ANTZ 8 - C;

- copie de pe documentul notarial de cedare a dreptului la primă pentru ANTZ\_8\_C în urma donării/vânzării exploatarea cu cod ANSVSA și/sau donării/ vânzării animalelor purtătoare de primă;

- pentru cazurile în care este moștenit dreptul la primă pentru ANTZ 7 - L/ANTZ 8 - C, în urma moștenirii exploatarea cu cod ANSVSA sunt necesare: o copie de pe certificatul de moștenitor/certificatul de calitate de moștenitor sau copia anexei nr. 24 de la starea civilă a UAT, precum și copie de pe documentul notarial de cedare a dreptului la primă dacă sunt mai mulți moștenitori.

b) în altă exploatarea cu cod ANSVSA, înființată ulterior datei de referință pentru care a fost stabilit dreptul la primă (valabil doar pentru ANTZ 8 - C):

- copia de pe certificatul de căsătorie și declarație pe proprie răspundere de cedare a dreptului la prima pentru ANTZ 8 - C a sotului/sotiei care a obținut dreptul la prima în anii anteriori, în cazul în care prima pentru ANTZ 8 - C este solicitată de soția acestuia/soțul acesteia;

- copie de pe certificatul de înregistrare/radiere precum și de pe documentul notarial de cedare a dreptului la primă pentru ANTZ 8 - C în cazul în care dreptul la primă a fost obținut sub altă formă de organizare de către de solicitant în anii anteriori; prin excepție în cazul în care este schimbarea formei de organizare din PF în PFA/II/IF este necesar doar o declarație pe propria răspundere de cedare drept ANTZ 8 - C;

- copia de pe documentul notarial de cedare a dreptului la primă obținut în anii anteriori pentru ANTZ 8 - C în urma donării/vânzării exploatarea cu cod ANSVSA și/sau donării/vânzării animalelor purtătoare de primă;

- copia de pe certificatul de moștenitor, certificatul de calitate de moștenitor sau copie a anexei nr. 24 de la starea civilă a unităților administrativ-teritoriale, însoțite de copiile documentelor notariale de cedare a dreptului la primă pentru ANTZ 8 - C, din partea celorlalți moștenitori, în cazul în care există mai mulți moștenitori, pentru cazurile în care este moștenit dreptul la primă pentru ANTZ 8 - C;

- declarație pe proprie răspundere privind motivul transferului integral al efectivului de animale și a dreptului la prima pentru ANTZ 8 - C în cazul în care solicitantul este beneficiarul dreptului la primă (sub aceeași formă de organizare) în anii anteriori;

- certificatul constatator de la ONRC a persoanelor juridice, în cazul în care prima pentru ANTZ 8 - C este cedată unei alte persoane juridice sau aceleași persoane juridice rezultată dintr-o reorganizare cu excepția divizării, în altă exploatarea cu cod ANSVSA, înființată ulterior datei de referință pentru care a fost stabilit dreptul la primă.

#### Legislație

\* Regulamentul (UE) nr. 1307/2013 al Parlamentului European și al Consiliului din 17.12.2013 de stabilire a unor norme privind plățile directe acordate fermierilor prin scheme de sprijin în cadrul Politicii Agricole Comune și de abrogare a Regulamentului (CE) nr. 637/2008 al Consiliului și a Regulamentului (CE) nr. 73/2009 al Consiliului;

\* Regulamentul (UE) nr. 1306/2013 al Parlamentului European și al Consiliului din 17.12.2013 privind finanțarea, gestionarea și monitorizarea Politicii Agricole Comune și de abrogare a Regulamentului. (CEE) nr. 352/78, (CE) nr. 165/94, (CE) nr. 2799/98, (CE) nr. 814/2000, (CE) nr. 1290/2005 și (CE) nr. 485/2008;

\* Regulamentul delegat (UE) nr. 640/2014 al Comisiei de completare a Regulamentului (UE) nr. 1306/2013 al Parlamentului European și al Consiliului în ceea ce privește Sistemul Integrat de Administrare și Control și condițiile pentru refuzarea sau retragerea plăților și pentru sancțiunile administrative aplicabile în cazul plăților directe, al sprijinului pentru dezvoltare rurală și al ecocondiționalității;

\* Regulamentul de punere în aplicare (UE) nr. 809/2014 al Comisiei din 17 iulie 2014 de stabilire a normelor de aplicare a Regulamentului (UE) nr. 1.306/2013 al Parlamentului European și al Consiliului în ceea ce privește Sistemul Integrat de Administrare și Control, măsurile de dezvoltare rurală și ecocondiționalitatea.



APIA

Ministerul Agriculturii și Dezvoltării Rurale  
Agenția de Plăți și Intervenție pentru Agricultură  
Bd. Carol I nr. 17, sector 2, București

AJUTOARE NAȚIONALE TRANZITORII  
SECTOR ZOOTEHNIC - SPECIA BOVINE

- 2022 -

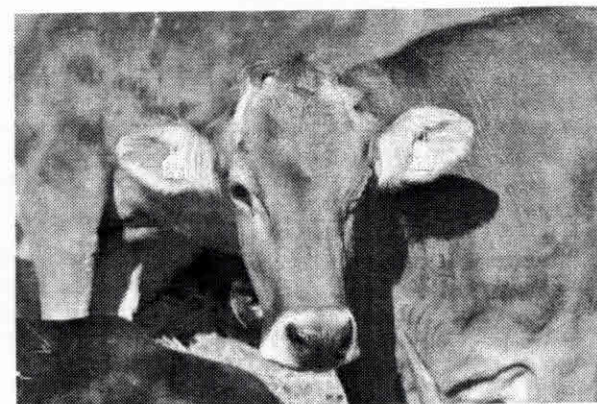

Beneficiarii sunt producătorii agricoli, persoane fizice sau juridice, care dețin, cresc și exploatează animale de producție, identificate și înregistrate în sistemul național.

Schemele de plată pentru bovine:

a) schemă decuplată de producție în sectorul lapte;

b) schemă decuplată de producție în sectorul carne.

Ajutoarele naționale tranzitorii - specia bovine, se acordă o singură dată pe an, producătorilor agricoli înscrși în evidența APIA cu cod unic de identificare, în funcție de criteriile de eligibilitate.

Ajutorul național tranzitoriu pentru schema decuplată de producție în sectorul lapte se acordă producătorilor agricoli care îndeplinesc cumulativ următoarele condiții, astfel:

\* Pentru fermierii înregistrați în Sistemul de administrare a cotelor de lapte până la data de 1 aprilie 2015:

a) la data solicitării ajutorului național tranzitoriu, exploatarea să fie înregistrată în RNE în care există cel puțin un animal din specia bovine identificat și înregistrat în conformitate cu legislația sanitară veterinară în vigoare;

b) solicitantul să fi livrat și/sau vândut direct o cantitate de minimum 3 tone de lapte în anul de cotă de referință (2012-2013/2013-2014/2014-2015, după caz);

c) solicitantul să fie înregistrat în sistemul de administrare a cotelor de lapte în anul de cotă 2014 - 2015.

Ajutorul național tranzitoriu se acordă pentru o cantitate de minimum 3 tone de lapte produsă și înregistrată la livrări și/sau vânzări directe în sistemul de administrare a cotelor de lapte în anul de cotă de referință.

\* Pentru fermierii crescători de bovine care NU au fost înregistrați în sistemul de administrare a cotelor de lapte cu exploatarea cu cod ANSVSA din cerere, până la data de 1 aprilie 2015 care au obținut un drept de primă în campaniile anterioare ANTZ 7-L pe exploatarea din cerere, plata ANTZ 7 - L se acordă doar pentru perioada de referință și cantitatea pentru care fermierul a obținut un drept la primă.

\* Pentru fermierii crescători de bovine care NU au fost înregistrați în sistemul de administrare a cotelor de lapte cu exploatarea cu cod ANSVSA din cerere, până la data de 1 aprilie 2015 și care nu au obținut un drept de primă în campaniile anterioare:

a) la data solicitării ajutorului național tranzitoriu, exploatarea să fie înregistrată în RNE în care există cel puțin un animal din specia bovine identificat și înregistrat în conformitate cu legislația sanitară veterinară în vigoare;

b) solicitantul să fi comercializat o cantitate de minimum 3 tone de lapte pe exploatarea din cerere în perioada de referință cuprinsă între data începerii depunerii cererii unice de plată a anului anterior și ultima zi înainte de data începerii depunerii cererii unice de plată a anului curent.

Pentru fermierii care NU au obținut un drept la primă pe exploatarea din cerere, pentru o perioadă de referință anterioară anului de depunere, plata ANTZ 7 - L se acordă, pentru o cantitate de minimum 3 tone de lapte, comercializată în perioada de referință aferentă anului de cerere curent.

Dreptul la primă obținut în anii anteriori pentru schema ANTZ 7 - L poate fi cedat în aceeași exploatare cu cod ANSVSA cu condiția respectării cumulative a condițiilor de eligibilitate, pentru următoarele cazuri:

- a) între soți;
- b) în urma schimbării formei de organizare a persoanei fizice;
- c) în urma moștenirii exploatarei cu cod ANSVSA.

Ajutorul național tranzitoriu pentru schema decuplată de producție în sectorul carne se acordă producătorilor agricoli care îndeplinesc cumulativ următoarele condiții:

a) au deținut un efectiv de minimum 3 capete bovine cu vârsta de minimum 16 luni la data de referință, înregistrate în RNE;

b) la data solicitării primei, exploatarea cu cod ANSVSA este înregistrată în RNE, în care există cel puțin un animal din specia bovine identificat și înregistrat în conformitate cu legislația sanitară veterinară în vigoare;

Data de referință se stabilește în funcție de data înființării exploatarei cu cod ANSVSA (data înființării este data intrării primului animal în exploatarea cu cod ANSVSA conform înregistrărilor existente în baza națională de date (RNE) a ANSVSA. Pentru exploatarea cu cod

ANSVSA nou-înființate, data de referință este ultima zi înainte de data începerii depunerii cererii unice de plată a fiecărui an de depunere, în perioada cuprinsă între data începerii depunerii cererii unice a anului anterior și ultima zi înainte de data începerii depunerii cererii unice în anul în curs.

Datele de referință sunt:

- \* 31.01.2013 pentru exploatarea înființate până la data de 31.01.2013 inclusiv;
- \* 17.04.2014 pentru exploatarea înființate în intervalul 01.02.2013 - 17.04.2014 inclusiv,
- \* 31.03.2015 pentru exploatarea înființate în intervalul 18.04.2014 - 31.03.2015 inclusiv,
- \* 29.02.2016 pentru exploatarea înființate în intervalul 01.04.2015 - 29.02.2016 inclusiv,
- \* 28.02.2017 pentru exploatarea înființate în intervalul 01.03.2016 - 28.02.2017 inclusiv,
- \* 28.02.2018 pentru exploatarea înființate în intervalul 01.03.2017 - 28.02.2018 inclusiv,
- \* 28.02.2019 pentru exploatarea înființate în intervalul 01.03.2018 - 28.02.2019 inclusiv,
- \* 29.02.2020 pentru exploatarea înființate în intervalul 01.03.2019 - 29.02.2020 inclusiv,
- \* 28.02.2021 pentru exploatarea înființate în intervalul 01.03.2020 - 28.02.2021 inclusiv,
- \* 28.02.2022 pentru exploatarea înființate în intervalul 01.03.2021 - 28.02.2022 inclusiv.

Ajutorul național tranzitoriu schema decuplată de producție în sectorul carne se acordă pentru un efectiv de minim 3 capete bovine nepurtătoare de primă și/sau purtătoare de primă provenite dintr-un transfer integral de animale purtătoare de primă, cu vârsta de minim 16 luni, la care se adaugă și tineretul bovin mascul și/sau femel cu vârsta de minimum 7 luni, existent în exploatarea la data de referință.

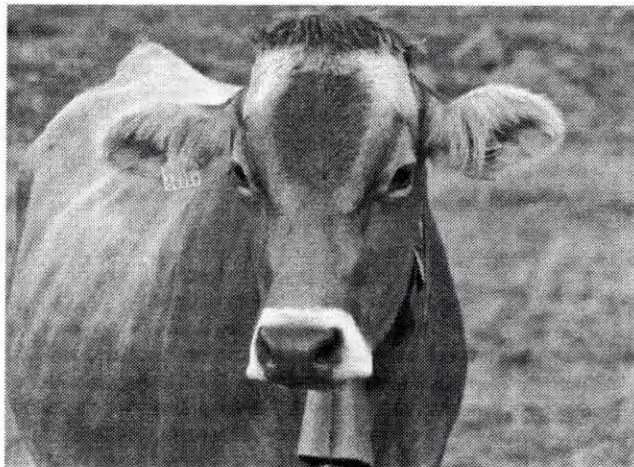

Dreptul la primă obținut în anii anteriori pentru schema decuplată de producție, specia bovine, poate fi cedat unei alte persoane pe baza unei declarații notariale/moștenit, în altă exploatare înființată ulterior datei de referință pentru care a fost stabilit dreptul la primă, în urma preluării integrale a animalelor purtătoare de primă, cu condiția respectării cumulative a condițiilor de eligibilitate, pentru exploatarea nou-înființate.

În cazul persoanelor juridice, dreptul la primă obținut în anii anteriori pentru schema decuplată de producție specia bovine sectorul carne poate fi cedat unei alte persoane juridice sau aceleiași persoane juridice rezultată dintr-o reorganizare cu excepția divizării, atestată prin certificatul constatator de la ONRC, în altă exploatare cu cod ANSVSA, înființată ulterior datei de referință pentru care a fost stabilit dreptul la primă, în urma preluării integrale a animalelor purtătoare de primă, cu condiția respectării cumulative a condițiilor de eligibilitate, pentru exploatarea nou-înființate.

Dreptul la primă obținut în anii anteriori pentru schema ANTZ 8 - C poate fi cedat în aceeași exploatare, cu cod ANSVSA, cu condiția respectării cumulative a condițiilor de eligibilitate, în următoarele cazuri:

- a) între soți;
- b) în urma schimbării formei de organizare a persoanei fizice;
- c) în urma donării/vânzării exploatarei cu cod ANSVSA și/sau donării/vânzării animalelor purtătoare de primă;
- d) în urma moștenirii exploatarei cu cod ANSVSA.

Documentele necesare acordării primei:

\* copie de pe cartea de identitate/ buletinul de identitate/ pașaport/ certificatul de înregistrare la oficiul registrului comerțului/ certificatul de înregistrare fiscală, după caz, iar în cazul reprezentantului, copie de pe datele de identificare, respectiv carte de identitate/buletin de identitate/pașaport;

\* dovada deținerii unui cont bancar activ;

\* procură notarială în cazul în care fermierul persoană fizică împuternicește o persoană pentru depunerea cererii unice de plată în numele său ori pentru a-l reprezenta în relația cu APIA;

\* pentru fermierii neînregistrați în sistemul de administrare a cotelor de lapte până la data de 1 aprilie 2015, care solicită ajutor național tranzitoriu pentru schema decuplată de producție în sectorul lapte pentru perioada de referință aferentă anului de cerere curent, documentul specific care însoțește cererea unică de plată și care atestă livrarea/vânzarea/procesarea proprie a minimum 3 tone lapte este unul din următoarele, după caz:

- i) copie de pe cel puțin un contract cu un cumpărător, valabil pe o perioadă de minimum 6 luni, însoțită de copii de pe cel puțin o factură sau de pe cel puțin o filă din carnetul de comercializare a produselor din sectorul agricol pentru producătorul care efectuează livrarea de lapte;
- ii) copie de pe fila/filele din carnetul de comercializare a produselor din sectorul agricol pentru producătorul persoană fizică ce efectuează vânzarea directă a laptelui din care să rezulte cantitatea de lapte comercializată în perioada de referință aferentă anului curent;
- iii) copie de pe avizul de însoțire a mărfii și de pe dispoziția de

• varianta 6.2 (aplicabilă în zonele eligibile și numai împreună cu un angajament M.10) - 39 €/ha/an

b) Submăsura 11.2 - Sprijin pentru menținerea practicilor de agricultură ecologică

Pachetul 1 - culturi agricole pe terenuri arabile (inclusiv plante de nutreț) - 218 €/ha/an

Pachetul 2 - legume - 431 €/ha/an

Pachetul 3 - livezi - 442 €/ha/an

Pachetul 4 - vii - 479 €/ha/an

Pachetul 5 - plante medicinale și aromatice - 350 €/ha/an

Pachetul 6 - pajiști permanente:

• varianta 6.1 (aplicabilă la nivel național pe suprafețe fără angajament M.10) - 129 €/ha/an

• varianta 6.2 (aplicabilă în zonele eligibile și numai împreună cu un angajament M.10) - 73 €/ha/an

10. Măsura 13 (M.13) - Plăți pentru zone care se confruntă cu constrângeri naturale sau alte constrângeri specifice:

a) sub-măsura 13.1 - Plăți compensatorii în zona montană - 97 €/ha/an

b) sub-măsura 13.2 - Plăți compensatorii pentru zone care se confruntă cu constrângeri naturale semnificative - 62 €/ha/an



c) submăsura 13.3 - Plăți compensatorii pentru zone care se confruntă cu constrângeri specifice - 75 €/ha/an

Pentru UAT care au fost eligibile în perioada 2015-2018 în cadrul sM.13.2, dar care au devenit neeligibile începând din anul 2019 în urma actualizării procesului de fine tuning, se va realiza o scădere progresivă a plăților, în limitele prevăzute la art. 31 alin. (5) al R.1305/2013. Astfel, în anul 2022 cuantumul pentru aceste UAT este de 25 euro/ha/an (20% din valoarea plății acordate în zonele care au fost eligibile în perioada de programare 2007-2013 în temeiul art. 36 lit. (a) punctul (ii) din R.1698/2005 / art. 19 al R.1257/1999, dar nu mai puțin de 25 euro/ha/an).

Pentru a beneficia de sprijin, fermierii trebuie să completeze cererea unică de plată pe suprafață și să o depună la centrele locale/județene până la 16 mai 2022.

Informațiile detaliate pentru accesarea fiecărei scheme de plată/măsuri de sprijin, inclusiv hărțile și listele cu UAT eligibile pentru M.10, M.11, M.13, pot fi consultate la centrele județene / locale ale APIA și pe site-urile [www.apia.org.ro](http://www.apia.org.ro), [www.madr.ro](http://www.madr.ro) și [www.pndr.ro](http://www.pndr.ro)



Ministerul Agriculturii și Dezvoltării Rurale  
Agenția de Plăți și Intervenție pentru Agricultură  
Bd. Carol I nr. 17, sector 2, București

## SCHEMELE / MĂSURILE DE PLATĂ DE CARE POT BENEFICIA FERMIERII DIN ROMÂNIA ÎN CAMPANIA 2022

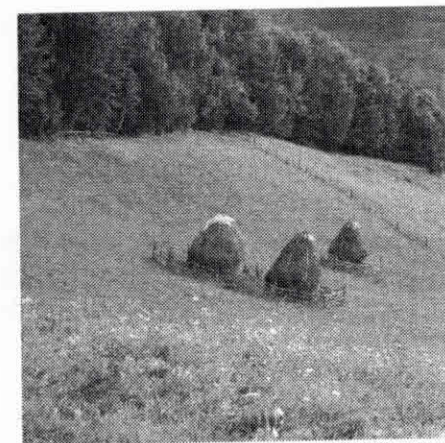

1. Schema de plată unică pe suprafață (SAPS);
2. Plata redistributivă;
3. Plata pentru practici agricole benefice pentru climă și mediu;
4. Plata pentru tinerii fermieri;
5. Plata pentru micii fermieri;
6. Ajutoare naționale tranzitorii (ANT):
  - ANT 1 - culturi în teren arabil;
  - ANT 2 - in pentru fibră;
  - ANT 3 - cânepă pentru fibră;
  - ANT 4 - tutun;
  - ANT 5 - hamei;
  - ANT 6 - sfeclă de zahăr;

ANTZ 7 - bovine-lapte;  
ANTZ 8 - bovine-carne;  
ANTZ 9 - ovine/caprine.

#### 7. Sprijinul cuplat pentru:

- 7.1. Soia;
- 7.2. Lucernă;
- 7.3. Mazăre boabe pentru industrializare;
- 7.4. Fasole boabe pentru industrializare;
- 7.5. Cânepă pentru ulei și fibră;
- 7.6. Orez;
- 7.7. Sămânță de cartof;
- 7.8. Hamei;
- 7.9. Sfeclă de zahăr;
- 7.10. Tomate pentru industrializare cultivate în câmp;
- 7.11. Castraveți pentru industrializare cultivați în câmp;
- 7.12. Legume cultivate în sere;
- 7.13. Legume cultivate în solarii;
- 7.14. Prune destinate industrializării;
- 7.15. Mere destinate industrializării;
- 7.16. Cireșe și vișine destinate industrializării;
- 7.17. Caise și zarzăre destinate industrializării;
- 7.18. Cartofi timpurii, semitimpurii și de vară;
- 7.19. Ovine;
- 7.20. Caprine;
- 7.21. Taurine din rase de carne și metișii acestora;
- 7.22. Vaci de lapte;
- 7.23. Bivolițe de lapte;
- 7.24. Viermi de mătase.

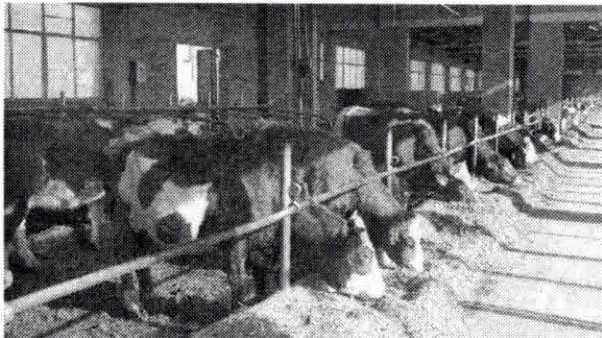

#### 8. Măsura 10 (M. 10) - Agro-mediu și climă:

- Pachetul 1 - pajiști cu înaltă valoare naturală (HNV) - 142 €/ha/an
- Pachetul 2 - practici agricole tradiționale (aplicat numai în combinație cu Pachetul 1)
- varianta 2.1 / varianta 2.2 - lucrări manuale / cu utilaje ușoare pe pajiști permanente utilizate ca fânețe - 100 €/ha/an / 21 €/ha/an
- Pachetul 3 - pajiști importante pentru păsări
- a) sub-pachetul 3.1 - *Crex crex*
- varianta 3.1.1 / varianta 3.1.2 - lucrări manuale / cu utilaje ușoare pe pajiști importante pentru *Crex crex* - 310 €/ha/an / 231 €/ha/an
- b) sub-pachetul 3.2 - *Lanius minor* și *Falco vespertinus*
- varianta 3.2.1 / varianta 3.2.2 - lucrări manuale / cu utilaje ușoare pe pajiști importante pentru *Lanius minor* și *Falco vespertinus* - 159 €/ha/an / 80 €/ha/an
- Pachetul 4 - culturi verzi - 128 €/ha/an
- Pachetul 5 - adaptarea la efectele schimbărilor climatice - 125 €/ha/an
- Pachetul 6 - pajiști importante pentru fluturi (*Maculinea* sp.)
- varianta 6.1 / varianta 6.2 - lucrări manuale / cu utilaje ușoare pe pajiști importante pentru fluturi (*Maculinea* sp.) - 410 €/ha/an / 331 €/ha/an
- Pachetul 7 - terenuri arabile importante ca zone de hrănire pentru gâsca cu gât roșu (*Branta ruficollis*) - 250 €/ha/an
- Pachetul 8 - creșterea animalelor de fermă din rase locale în pericol de abandon.
- ⇒Ovine - 87 €/UVM/an
  - ⇒Caprine - 40 €/UVM/an
  - ⇒Bovine - taurine și bubaline - 200 €/UVM/an
  - ⇒Ecvidee - 200 €/UVM/an
  - ⇒Porcine - 176 €/UVM/an.
- Pachetul 9 - terenuri agricole importante ca zone de hrănire pentru acvila țipătoare mică (*Aquila pomarina*)

a) sub-pachetul 9.1 - terenuri arabile importante ca zone de hrănire pentru acvila țipătoare mică - 200 €/ha/an

b) sub-pachetul 9.2 - pajiști permanente importante ca zone de hrănire pentru acvila țipătoare mică:

- varianta 9.2.1 / varianta 9.2.2 - lucrări manuale / cu utilaje ușoare pe pajiști importante pentru acvila țipătoare mică - 269 €/ha/an / 190 €/ha/an

Pachetul 10 - refugii ecologice pe terenuri arabile pentru speciile de păsări comune asociate terenurilor agricole - 92 €/ha/an

Pachetul 11 - terenuri agricole importante pentru dropie (*Otis tarda*)

a) sub-pachetul 11.1 - terenuri arabile importante pentru dropie

- varianta 11.1.1 - conversia terenurilor arabile în pajiști - 255 €/ha/an

- varianta 11.1.2 - zonă de protecție pentru dropie pe teren arabil - 100 €/ha/an

b) sub-pachetul 11.2 - pajiști importante pentru dropie

- varianta 11.2.1 / varianta 11.2.2 / varianta 11.2.3 - lucrări manuale / cu utilaje ușoare / cu utilaje grele pe pajiști importante pentru dropie - 269 €/ha/an / 190 €/ha/an / 169 €/ha/an

#### 9. Măsura 11 (M. 11) - Agricultură ecologică:

a) Submăsura 11.1 - Sprijin pentru conversia la metodele de agricultură ecologică

Pachetul 1 - culturi agricole pe terenuri arabile (inclusiv plante de nutreț) - 293 €/ha/an

Pachetul 2 - legume - 500 €/ha/an

Pachetul 3 - livezi - 620 €/ha/an

Pachetul 4 - vii - 530 €/ha/an

Pachetul 5 - plante medicinale și aromatice - 365 €/ha/an

Pachetul 6 - pajiști permanente

- varianta 6.1 (aplicabilă la nivel național pe suprafețe fără angajament M. 10) - 143 €/ha/an

- Să îndeplinești condițiile de eligibilitate specifice fiecărei scheme de plată solicitată;
- Să prezinți/transmiti pentru clarificări la APIA documentele solicitate, dacă ți se solicită acest lucru;
- Să respecti normele de ecocondiționalitate (GAEC și SMR) pe toată suprafața agricolă a fermei. Nerespectarea uneia dintre aceste norme atrage după sine reducerea plăților, în funcție de gravitatea, amploarea, persistența și caracterul repetat al nerespectării acestora, cu excepția ANT sector vegetal și zootehnic, precum și a schemei simplificate pentru micii fermieri;
- Să permiți efectuarea controalelor, de către APIA sau de către alte organisme abilitate în acest sens. În caz contrar, vei fi exclus de la plată!

#### DOCUMENTE NECESARE

- Copie CI/BI/ pașaport;
- Dovadă cont bancar activ;
- Pentru persoanele juridice - actele care atestă forma de organizare, înregistrarea fiscală și numirea/desemnarea unui administrator;
- Documente specifice, diferențiate pe tipul de sprijin;
- Documentele necesare care dovedesc utilizarea terenului agricol, inclusiv a terenurilor care conțin zone de interes ecologic, precum și a animalelor declarate.

În cazul solicitării sprijinului aferent SM.11.1 și a SM.11.2, fermierul trebuie să prezinte următoarele documente în termen:

- copia documentului justificativ (certificat) și anexa la certificat conform Anexei nr.19 din Ordinul MADR nr. 312/2021 care se depun la APIA până la data de 17 octombrie 2022 inclusiv. Documentul justificativ și anexa trebuie emise în fiecare an de cerere. Lipsa documentului/depunerea lui după termen conduce la respingerea suprafețelor de la plata M.11 și aplicarea sancțiunilor prevăzute de legislația în vigoare.

Responsabilitatea privind legalitatea și valabilitatea documentelor aparține fermierului și/sau autorității care a emis/atestat aceste documente, după caz. Dacă nu respecti toate condițiile și obligațiile care îți revin, se aplică sancțiuni sau chiar excluderea de la plată!

- Potrivit prevederilor legislației europene și naționale, orice fermier care solicită plăți în cadrul schemelor și măsurilor de sprijin prezentate mai sus trebuie să respecte normele privind ecocondiționalitatea pe tot parcursul anului calendaristic și pe toate parcelele agricole din cadrul exploatației, indiferent de mărimea lor.
- Pentru măsurile compensatorii de dezvoltare rurală se aplică cu prioritate cerințele specifice acestor măsuri, iar normele privind ecocondiționalitatea trebuie corelate cu angajamentele asumate în cadrul acestor măsuri.
- Nerespectarea de către fermieri a normelor de ecocondiționalitate conduce la reducerea plăților sau excluderea de la întreaga sumă a plăților care au fost acordate sau urmează a fi acordate beneficiarului în legătură cu cererile de sprijin, din una sau mai multe scheme de sprijin și se poate aplica pentru unul sau

mai mulți ani calendaristici, după caz, cu excepția cazurilor de forță majoră sau a circumstanțelor excepționale. FORTA MAJORĂ și circumstanțele excepționale sunt recunoscute în următoarele cazuri:

- a) decesul beneficiarului;
- b) incapacitatea profesională pe termen lung a beneficiarului;
- c) o catastrofă naturală gravă care afectează puternic exploatația agricolă;
- d) distrugerea accidentală a clădirilor destinate creșterii animalelor, aflate pe exploatația agricolă;
- e) o epizootie sau o boală a plantelor care afectează parțial sau integral șeptelul sau, respectiv, culturile beneficiarului;
- f) exproprierea întregii exploatații agricole sau a unei mari părți a acesteia, dacă exproprierea respectivă nu ar fi putut fi anticipată la data depunerii cererii;
- g) distrugerea terenurilor agricole și a animalelor aflate pe exploatațiile agricole de către exemplarele din speciile de faună de interes cinegetic, astfel cum sunt definite prin Legea vânătorii și a protecției fondului cinegetic nr. 407/2006, cu modificările și completările ulterioare.

Cazurile de forță majoră și circumstanțele excepționale se notifică în scris APIA, furnizându-se în același timp dovezi relevante care atestă apariția situațiilor prevăzute mai sus în termen de 15 zile lucrătoare de la data la care beneficiarul sau succesorul său în drepturi este în măsură să trimită respectiva notificare. Pentru măsurile de mediu și climă (M.10, M.11) și pandemia COVID-19 este recunoscută caz de forță majoră și circumstanță excepțională.

La solicitarea APIA primăriile transmit către centrele județene/locale adevărurile conform înscrisurilor din registrul agricol. Dacă ai în exploatație și animale trebuie să verifici situația acestora în Registrul Național al Exploatațiilor (RNE) cu ajutorul medicului veterinar concesionar, asociației sau propriilor evidențe, dacă esti utilizator SNIIA.

În anul 2022, fermierii pot beneficia de sprijin financiar din fonduri europene dacă respectă normele de ecocondiționalitate, care cuprind:

- a) Cerințele legale în materie de gestionare (SMR) și
- b) Standardele privind Bunele condiții agricole și de mediu ale terenurilor (GAEC), grupate pe următoarele domenii:
  - Mediu, schimbări climatice, bune condiții agricole ale terenurilor;
  - Sănătatea publică, sănătatea animalelor și sănătatea plantelor;
  - Bunăstarea animalelor.

Orice fermier care solicită sprijin financiar din fonduri europene și naționale trebuie să respecte aceste norme pe întreaga exploatație agricolă (inclusiv pe cele neeligibile și pe cele care nu mai sunt folosite în scopul producției) și pe tot parcursul anului calendaristic.

În anexa la Ordinul MADR nr. 352/636/54/2015, cu modificările ulterioare, sunt definite normele privind ecocondiționalitatea ce trebuie respectate de către fermieri începând cu 1 ianuarie 2022.



Ministerul Agriculturii și Dezvoltării Rurale  
**Agenția de Plăți și Intervenție pentru Agricultură**  
 Bd. Carol I nr. 17, sector 2, București

## ALĂTURI DE FERMIERI PENTRU O AGRICULTURĂ PERFORMANTĂ

### DEPUNE LA APIA CEREREA UNICĂ DE PLATĂ ÎN PERIOADA 01 MARTIE - 16 MAI 2022!

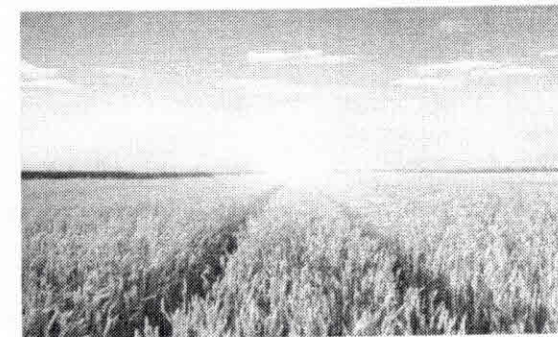

În anul 2022 poți beneficia de sprijin financiar din fonduri europene și de la bugetul național în cadrul următoarelor scheme de plată / măsuri de sprijin / ajutor:

1. Schema de plată unică pe suprafață (SAP5);
2. Plata redistributivă;
3. Plata pentru practici agricole benefice pentru climă și mediu;
4. Plata pentru tinerii fermieri;
5. Plata pentru micii fermieri;
6. Ajutoare naționale tranzitorii (ANT):
  - ANT 1 - culturi în teren arabil;
  - ANT 2 - în pentru fibră;
  - ANT 3 - cânepă pentru fibră;
  - ANT 4 - tutun;
  - ANT 5 - hamei;
  - ANT 6 - sfeclă de zahăr;
  - ANTZ 7 - bovine-lapte;
  - ANTZ 8 - bovine-carne;
  - ANTZ 9 - ovine/caprine.
7. Sprijinul cuplat în sectorul vegetal și zootehnic pentru:
  - 7.1. Soia;
  - 7.2. Lucernă

- 7.3\_4. Leguminoase boabe pentru industrializare (mazăre și fasole);
- 7.5. Căneapă pentru ulei și/sau fibră;
- 7.6. Orez;
- 7.7. Sămânță de cartof;
- 7.8. Hamei;
- 7.9. Sfeclă de zahăr;
- 7.10. Tomate pentru industrializare cultivate în câmp;
- 7.11. Castraveți pentru industrializare cultivați în câmp;
- 7.12\_13. Legume cultivate în spații protejate (legume cultivate în sere: tomate, castraveți, ardei, varză timpurie și extratimpurie și legume cultivate în solarii: tomate, castraveți, vinete, ardei și varză);
- 7.14\_17. Fructe destinate industrializării (prune, mere, cireșe, vișine, caise și zarzăre) pentru obținerea de produse alimentare nonalcoolice;
- 7.18. Cartofi timpurii, semitimpurii și de vară pentru industrializare;
- 7.19. Ovine;
- 7.20. Caprine;
- 7.21. Taurine din rase de carne și metișii acestora;
- 7.22. Vaci de lapte;
- 7.23. Bivolii de lapte;
- 7.24. Viermi de mătase.

#### 8. Măsura 10 - Agro-mediu și climă (M.10):

Pachetul 1 - pajiști cu înaltă valoare naturală (HNV)

Pachetul 2 - practici agricole tradiționale (aplicat numai în combinație cu Pachetul 1)

→ *varianta 2.1 / varianta 2.2* - lucrări manuale/cu utilaje ușoare pe pajiști permanente utilizate ca fânețe

Pachetul 3 - pajiști importante pentru păsări

• sub-pachetul 3.1 - Crex crex

→ *varianta 3.1.1 / varianta 3.1.2* - lucrări manuale/cu utilaje ușoare pe pajiști importante pentru Crex crex

• sub-pachetul 3.2 - Lanius minor și Falco vespertinus

→ *varianta 3.2.1 / varianta 3.2.2* - lucrări manuale/cu utilaje ușoare pe pajiști importante pentru Lanius minor și Falco vespertinus

Pachetul 4 - culturi verzi

Pachetul 5 - adaptarea la efectele schimbărilor climatice

Pachetul 6 - pajiști importante pentru fluturi (Maculinea sp.)

→ *varianta 6.1 / varianta 6.2* - lucrări manuale/cu utilaje ușoare pe pajiști importante pentru fluturi (Maculinea sp.)

Pachetul 7 - terenuri arabile importante ca zone de hrănire pentru găscă cu gât roșu (Branta ruficollis)

Pachetul 8 - creșterea animalelor de fermă din rase locale în pericol de abandon.

Ovine; Caprine; Bovine - taurine și bubaline; Ecvidee; Porcine.

Pachetul 9 - terenuri agricole importante ca zone de hrănire pentru acvila țipătoare mică (Aquila pomarina)

• sub-pachetul 9.1 - terenuri arabile importante ca zone de hrănire pentru acvila țipătoare mică,

• sub-pachetul 9.2 - pajiști permanente importante ca zone de hrănire pentru acvila țipătoare mică,

→ *varianta 9.2.1 / varianta 9.2.2* - lucrări manuale/cu utilaje ușoare pe pajiști importante pentru acvila țipătoare mică

Pachetul 10 - refugii ecologice pe terenuri arabile pentru speciile de păsări comune asociate terenurilor agricole

Pachetul 11 - terenuri agricole importante pentru dropie (Otis tarda)

• sub-pachetul 11.1 - terenuri arabile importante pentru dropie

→ *varianta 11.1.1* - conversia terenurilor arabile în pajiști

→ *varianta 11.1.2* - zonă de protecție pentru dropie pe teren arabil

• sub-pachetul 11.2 - pajiști importante pentru dropie

→ *varianta 11.2.1 / varianta 11.2.2 / varianta 11.2.3* - lucrări manuale /cu utilaje ușoare/cu utilaje grele pe pajiști importante pentru dropie.

NOTĂ: Pentru a putea beneficia de sprijin prin pachetele 1, 2, 3, 5, 6, 7, 9, 10, 11 ale acestei măsuri, parcelele trebuie să fie situate într-un UAT eligibil, așa cum este stabilit în PNDR 2014-2020. În acest sens, vă rugăm să consultați hărțile și listele cu UAT-urile eligibile afișate la centrele județene/locale ale APIA.

#### 9. Măsura 11 - Agricultură ecologică (M.11):

Submăsura 11.1 - Sprijin pentru conversia la metodele de agricultură ecologică (SM. 11.1) și Submăsura 11.2 - Sprijin pentru menținerea practicilor de agricultură ecologică (SM. 11.2) cu următoarele pachete:

Pachetul 1 - culturi agricole pe terenuri arabile (inclusiv plante de nutreț)

Pachetul 2 - legume

Pachetul 3 - livezi

Pachetul 4 - vii

Pachetul 5 - plante medicinale și aromatice

Pachetul 6 - pajiști permanente:

→ *varianta 6.1* (aplicabilă la nivel național pe suprafețe fără angajament M.10)

→ *varianta 6.2* (aplicabilă în zonele eligibile și numai împreună cu un angajament M.10)

10. Măsura 13 - Plăți pentru zone care se confruntă cu constrângeri naturale sau alte constrângeri specifice:

• Sub-măsura 13.1 - Plăți compensatorii în zona montană;

• Sub-măsura 13.2 - Plăți compensatorii pentru zone care se confruntă cu constrângeri naturale semnificative;

• Sub-măsura 13.3 - Plăți compensatorii pentru zone care se confruntă cu constrângeri specifice.

NOTĂ: Pentru a putea beneficia de sprijin prin această măsură parcelele trebuie să fie situate într-un UAT eligibil, așa cum este stabilit în PNDR 2014-2020. Informațiile detaliate pentru accesarea fiecărei măsuri de sprijin, inclusiv hărțile și listele cu UAT eligibile pentru M.10, M.11, M.13, pot fi consultate la centrele județene/locale ale APIA și pe site-urile [www.apia.org.ro](http://www.apia.org.ro), [www.madr.ro](http://www.madr.ro) și [www.pndr.ro](http://www.pndr.ro).

#### CONDIȚII GENERALE DE ELIGIBILITATE

##### pentru schemele aferente sectorului vegetal

Precizăm că sunt eligibile la plată exploatațile cu suprafața de cel puțin 1 (un) hectar, formate din parcele agricole cu suprafața de cel puțin 0,3 hectare. În cazul serelor, solarelor, viilor, livezilor, culturilor de hamei, pepinierelor, arbuștilor fructiferi, suprafața parcelei agricole trebuie să fie de cel puțin 0,1 ha și/sau, după caz,

să dețină un număr minim de animale. Pentru legume cultivate în sere și solare, suprafața minimă a exploatației este de 0,3 ha, iar suprafața minimă a parcelei este de 0,03 ha.

Fermierii care dețin parcele agricole cu o suprafață de până la 0,1 ha nesolicitate la plată pot să nu le declare în cererea unică de plată, cu condiția ca suprafața însumată a acestor parcele să nu depășească 1 (un) hectar. De asemenea, fermierii care nu depun cerere pentru nicio plată directă bazată pe suprafață, nu au obligația de a-și declara parcelele agricole, dacă suprafața totală nu depășește 1(un) hectar. În toate celelalte cazuri, trebuie declarate toate parcelele agricole și toate zonele de interes ecologic.

**BENEFICIARIII PLĂȚILOR** directe, ai M.11 și M.13 sunt fermierii activi persoane fizice și/sau persoane juridice care desfășoară o activitate agricolă în calitate de utilizatori ai suprafețelor de teren agricol și/sau deținători legali de animale, potrivit legislației în vigoare. Pentru accesarea M.10 nu este necesară calitatea de fermier activ.

Pentru pajiștile comunale concesionate/închiriate în condițiile legii de către asociațiile crescătorilor de animale, beneficiarii plăților pot fi:

a) membrii asociației care asigură încărcătura cu animale pentru suprafața concesionată/închiriată, iar dovada utilizării legale a acestor suprafețe de pajiști de către fiecare membru al asociației o constituie copia de pe contractul de concesionare/închiriere și centralizatorul pe care reprezentantul legal al asociației își dă acordul în vederea solicitării sprijinului pe suprafața de către membrii asociației, care cuprinde, pentru fiecare membru al asociației, datele personale de identificare, numărul de animale și codul/codurile de identificare a exploatațiilor zootehnice din Registrul național al exploatațiilor;

b) asociația crescătorilor de animale care asigură încărcătura cu animale, iar dovada utilizării legale a acestor suprafețe de pajiști o constituie copia contractului de concesiune/închiriere și a unui tabel centralizator care cuprinde acordul tuturor membrilor privind depunerea cererii unice de plată de către asociație și, pentru fiecare membru al asociației, datele personale de identificare și codul/codurile de identificare a exploatațiilor zootehnice din Registrul național al exploatațiilor, numărul de animale, precum și hotărârea adunării generale a asociației privind utilizarea fondurilor;

c) asociația crescătorilor de animale care efectuează activitatea agricolă pe suprafața concesionată/închiriată, prin pășunat cu animalele înregistrate în exploatația asociației pe perioada pășunatului în tabere de vară.

#### OBLIGAȚII

- Să fii înregistrat în Registrul Unic de Identificare, administrat de APIA;
- Să depui o singură cerere unică de plată la centrul local/județean APIA unde ești arondat;
- Să fii fermier activ pentru a obține plățile directe/măsurile de mediu și climă M.11 și M.13;
- Să declari corect toate suprafețele și culturile și/sau efectivele de animale;
- Să identifice și să delimitezi corect fiecare parcelă agricolă utilizată;